



Opvang van asielzoekers in Nederland

De asielprocedure start



Afhankelijk van waar opvangcapaciteit is, wordt de asielzoeker geplaatst in:

Asielzoekerscentrum (azc)



Reguliere opvanglocatie

of

Noodopvang

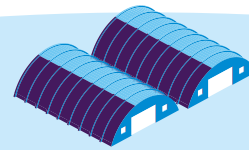

Tijdelijke opvang bij tekort in azc.
Bijvoorbeeld in paviljoens,
(evenementen)hallen, vakantieparken

of

Crisisnoodopvang



Zeer tijdelijke opvang (in beginsel max. 72 uur).
Bijvoorbeeld in sporthallen. Organisatie op regionaal niveau door Veiligheidsregio's

Verzoek ingewilligd

Asielzoeker ontvangt (tijdelijke) verblijfsvergunning



Verzoek afgewezen



Huisvesting in gemeente

Permanente of tijdelijke huisvesting is mogelijk
Bijvoorbeeld via :

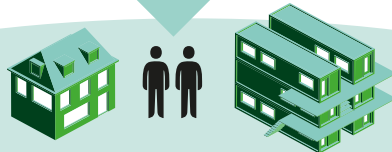

- reguliere huisvesting in de (sociale) huurmarkt
- extra huisvesting in verbouwde leegstaande (kantoor)panden, in mobiele woonunits of andere voorzieningen zoals vakantiewoningen.

De gemeente kan hiervoor gebruik maken van speciale regelingen (subsidieregeling huisvesting vergunninghouders en het gemeentelijk versnellingsarrangement (GVA)).

Vertrek

Zelfstandig of gedwongen



Tijdelijke vergunning is ingetrokken (bijvoorbeeld omdat bescherming niet langer nodig is)

Opvang van asielzoekers in Nederland

Tekst voor www.rijksoverheid.nl

Uitgeschreven tekst in het stroomschema over de opvang(locaties) van asielzoekers in Nederland:

Infographic Opvang van asielzoekers in Nederland

De asielprocedure start

Afhankelijk van waar opvangcapaciteit is, wordt de asielzoeker geplaatst in:

Asielzoekerscentrum (azc): reguliere opvanglocatie.

OF

Noodopvang: tijdelijke opvang bij tekort in azc. Bijvoorbeeld in paviljoens, (evenementen)hallen, vakantieparken.

OF

Crisisnoodopvang: zeer tijdelijke opvang (in beginsel max. 72 uur). Bijvoorbeeld in sporthallen. Organisatie op regionaal niveau door Veiligheidsregio's.

(Deze voorziening is tijdelijk niet in gebruik)

Hierna twee mogelijkheden:

1. **Verzoek is ingewilligd:** asielzoeker ontvangt (tijdelijke) verblijfsvergunning en gaat naar huisvesting in de gemeente:
Permanente of tijdelijke huisvesting is mogelijk. Bijvoorbeeld via:
 - reguliere huisvesting in de (sociale) huurmarkt
 - extra huisvesting in verbouwde leegstaande (kantoor)panden, in mobiele woonunits of andere voorzieningen zoals vakantiewoningen.De gemeente kan hiervoor gebruik maken van speciale regelingen (subsidieregeling huisvesting vergunninghouders en het gemeentelijk versnellingsarrangement (GVA)).

Tijdelijke vergunning is ingetrokken (bijvoorbeeld omdat bescherming niet langer nodig is)

2. **Verzoek is afgewezen:** vertrek zelfstandig of gedwongen.

Maart 2016